

La inmigración femenina en los Mercados Locales de Trabajo de Tenerife

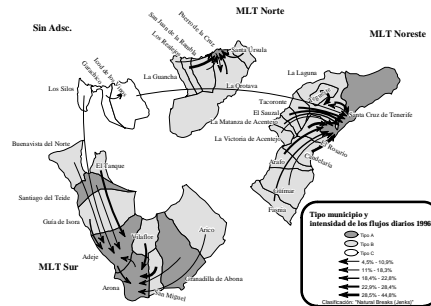

Dirk Godenau
Departamento de Economía Aplicada
Universidad de La Laguna



16-03-04

La inmigración femenina en los mercados locales de trabajo

1

Estructura de la intervención

1. El contexto del mercado de trabajo en Tenerife
2. Los mercados locales de trabajo como unidad de análisis
3. Delimitación de los mercados locales de trabajo de Tenerife
4. Demográfica y economía de los mercados locales de trabajo
5. Las inmigrantes regulares en los mercados locales de trabajo
6. ¿Y la inmigración irregular?
7. Conclusiones

16-03-04

La inmigración femenina en los mercados locales de trabajo

2

1. El contexto del mercado de trabajo en Tenerife

- La situación demo-económica de Tenerife
 - ✓ Crecimiento y redistribución de la población en el territorio
 - ✓ Evolución desigual de los mercados locales de trabajo
 - ✓ La inmigración y su relevancia en el mercado de trabajo
- La explicación de los patrones de movilidad
 - ✓ La movilidad diaria y las migraciones como medio instrumental
 - ✓ Las estrategias familiares y las instituciones sociales
 - ✓ Particularidades de la configuración institucional del Sur de la Unión Europea de cara a la inmigración

2. Los mercados locales de trabajo como objeto de análisis

- La distribución territorial de la actividad económica y residencial no es homogénea: lugares de empleo y lugares de residencia.
- Se observa la existencia de áreas territoriales de alta autocontención en empleo y residencia: gran parte de los viven en el área también trabajan en ella y gran parte de los que trabajan en el área también viven en ella. Estas áreas son Mercados Locales de Trabajo (MLT).
- La delimitación estadística de los MLT se realiza con información sobre la movilidad diaria de los trabajadores entre sus lugares de residencia y trabajo.
- Por las necesidades de información estadística, los MLT se tienen que establecer como agrupaciones de municipios.
- Dentro de cada uno de los MLT, se busca la identificación de lugares centrales y otros residenciales. Los lugares centrales se identifican por la relación entre el número de empleos y el número de ocupados residentes en la zona.
- La utilidad de la figura de los MLT consiste en contar con áreas funcionales que permiten el análisis de la especialización económica, el empleo y los patrones de movilidad tanto diaria como migratoria.

3. Delimitación de los MLT de Tenerife

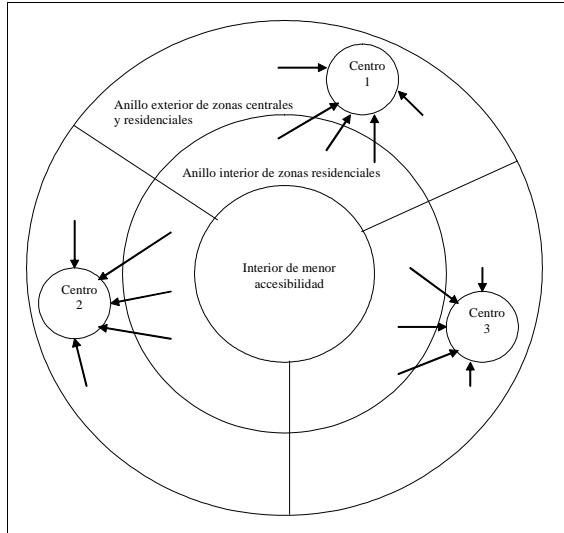

Particularidades del uso económico y demográfico del territorio de Tenerife

1. El centro geográfico no es centro económico ni demográfico.
2. Gran parte de la actividad se concentra en un anillo exterior de alta densidad e intensidad
3. El crecimiento actual es particularmente intenso en zonas de menor peso demográfico tradicional
4. Las medianías adquieren mayor peso como residencia de personas con trabajo en zonas costeras

16-03-04

La inmigración femenina en los mercados locales de trabajo

5

Dirk Godenau, Departamento de Economía Aplicada, Universidad de La Laguna

Los Mercados Locales de Trabajo de Tenerife

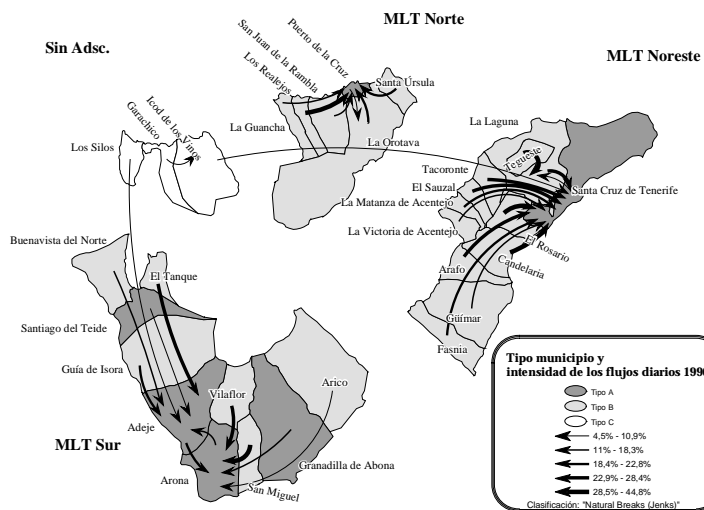

16-03-04

La inmigración femenina en los mercados locales de trabajo

6

Dirk Godenau, Departamento de Economía Aplicada, Universidad de La Laguna

4. Demografía y economía de los MLT de Tenerife

Tasas migratorias 1991-2000 (en ‰) de los MLT de Tenerife (*)				
	Destino			
	Noreste	Norte	Sur	Sin Adscripción
Origen Noreste	111,4	37,7	61,9	24,7
Origen Norte	8,4	86,9	22,8	17,3
Origen Sur	10,4	10,3	106,6	21,7
Origen Sin Adscripción	2,0	6,6	12,1	18,1
Migraciones exteriores totales	171,2	144,7	488,6	83,1
Migraciones exteriores Canarias	46,0	21,3	55,5	11,6
Migraciones exteriores Península	109,3	69,7	321,5	33,8
Migraciones exteriores Extranjero	16,0	53,6	111,6	37,7
Migraciones totales	303,4	286,2	692,0	164,9
(*) Las tasas migratorias se calculan como cociente entre la suma de inmigraciones y emigraciones y la población de derecho media del destino durante el período 1991-2001 (poblaciones censales). En el caso de las migraciones del extranjero sólo se dispone de las inmigraciones, por lo que se trata de una tasa parcial.				
Fuente: INE. Estadísticas de Variaciones Residenciales y Censos de Población				

16-03-04

La inmigración femenina en los mercados locales de trabajo

7

Dirk Godenau, Departamento de Economía Aplicada, Universidad de La Laguna

Coeficientes de localización de actividades en los MLT de Tenerife en el año 2002						
Secciones		Noreste	Norte	Sur	Sin Adsc.	Sin especificar zona
A	Agricultura, ganadería, caza y selvicultura	0,64	1,06	1,60	3,99	0,28
B	Pesca	0,66	1,06	1,64	3,07	0,00
C	Extracción de productos energéticos	1,35	0,16	0,68	0,00	0,00
D	Industria manufacturera	1,25	0,76	0,39	1,89	0,92
E	Producción y distribución de energía eléctrica, gas, vapor y agua caliente	1,33	0,42	0,50	0,61	0,40
F	Construcción	0,97	1,24	0,92	1,22	0,30
G	Comercio, reparación de vehículos de motor, motocicletas y ciclomotores y artículos personales de uso doméstico	1,04	1,01	0,87	1,15	2,31
H	Hostelería	0,41	1,65	2,25	0,47	0,96
I	Transporte, almacenamiento y comunicaciones	1,10	0,71	0,96	0,31	1,57
J	Intermediación financiera	1,52	0,18	0,18	0,14	0,82
K	Actividades inmobiliarias y de alquiler; servicios empresariales	1,06	0,75	1,07	0,29	0,52
L	Administración pública, defensa y seguridad social obligatoria	1,29	0,63	0,44	1,09	0,00
M	Educación	1,28	0,76	0,39	1,11	0,31
N	Actividades sanitarias y veterinarias, servicios sociales	1,39	0,77	0,18	0,33	0,41
O	Otras actividades sociales y de servicios prestados a la comunidad. Servicios personales	0,90	1,14	1,22	0,73	2,08
P	Hogares que emplean personal doméstico	0,96	0,94	1,19	0,69	0,00
Q	Organismos extraterritoriales	1,45	0,86	0,00	0,00	0,00
	Sin especificar	0,54	2,70	1,31	0,31	5,31
Fuente: ISTAC. Elaboración propia.						

16-03-04

La inmigración femenina en los mercados locales de trabajo

8

Dirk Godenau, Departamento de Economía Aplicada, Universidad de La Laguna

Distribución de empleos por MLT de Tenerife. Media anual de 2002 (porcentajes verticales)							
Secciones		Tenerife	Noreste	Norte	Sur	Sin Adsc.	Sin especificar
A	Agricultura, ganadería, caza y selvicultura.	4,41	2,80	4,69	7,07	17,59	1,24
B	Pesca.	0,18	0,12	0,19	0,29	0,54	0,00
C	Extracción de productos energéticos.	0,06	0,08	0,01	0,04	0,00	0,00
D	Industria manufacturera.	5,29	6,59	4,01	2,07	10,00	4,88
E	Producción y distribución de energía eléctrica, gas, vapor y agua caliente.	0,52	0,69	0,22	0,26	0,32	0,21
F	Construcción.	13,39	12,99	16,63	12,34	16,36	4,05
G	Comercio, reparación de vehículos de motor, motocicletas y ciclomotores y artículos personales de uso doméstico.	20,36	21,11	20,60	17,79	23,35	47,08
H	Hostelería.	13,09	5,33	21,65	29,45	6,17	12,58
I	Transporte, almacenamiento y comunicaciones.	6,13	6,77	4,35	5,90	1,91	9,62
J	Intermediación financiera.	1,67	2,54	0,29	0,31	0,24	1,37
K	Actividades inmobiliarias y de alquiler: servicios empresariales.	10,71	11,34	8,00	11,42	3,06	5,57
L	Administración pública, defensa y seguridad social obligatoria.	7,44	9,59	4,68	3,30	8,09	0,00
M	Educación.	6,20	7,94	4,70	2,45	6,87	1,92
N	Actividades sanitarias y veterinarias, servicios sociales.	5,33	7,39	4,12	0,98	1,77	2,20
O	Otras actividades sociales y de servicios prestados a la comunidad. Servicios personales.	4,34	3,89	4,94	5,28	3,15	9,00
P	Hogares que emplean personal doméstico.	0,84	0,80	0,79	1,00	0,58	0,00
Q	Organismos extraterritoriales.	0,00	0,00	0,00	0,00	0,00	0,00
	Sin especificar	0,05	0,03	0,14	0,07	0,02	0,27

Fuente: ISTAC. El Empleo en las Fuentes Administrativas

16-03-04 *La inmigración femenina en los mercados locales de trabajo* 9

Dirk Godenau, Departamento de Economía Aplicada, Universidad de La Laguna

5. Las inmigrantes regulares en los MLT de Tenerife

- Advertencia sobre correlaciones y causalidades.
- Advertencia sobre la generalización en contextos de heterogeneidad.
- Variables que introducen heterogeneidad:
 - Estructura por edad: efectos generacionales.
 - Especialización formativa y laboral de los individuos.
 - Estratificación social y reproducción de la estructura social.
 - Procedencia geográfica y sociocultural de los migrantes.
 - Estructura familiar y posición de los individuos dentro de la misma.
- La inmigración es tanto variable independiente como dependiente
 - Su explicación como variable dependiente es compleja y los factores explicativos varían según el flujo inmigratorio en cuestión.
 - Sus efectos como variable independiente igualmente deben analizar partiendo de la heterogeneidad de funciones económicas y sociales que ejerzan.
- Aún teniendo en cuenta estas matizaciones, se debe buscar la identificación de las particularidades de la inmigración femenina.

16-03-04

La inmigración femenina en los mercados locales de trabajo

10

Dirk Godenau, Departamento de Economía Aplicada, Universidad de La Laguna

Los datos sobre la inmigración femenina en los MLT

Limitado a extranjeros censados

¿Cuántas son y dónde están?

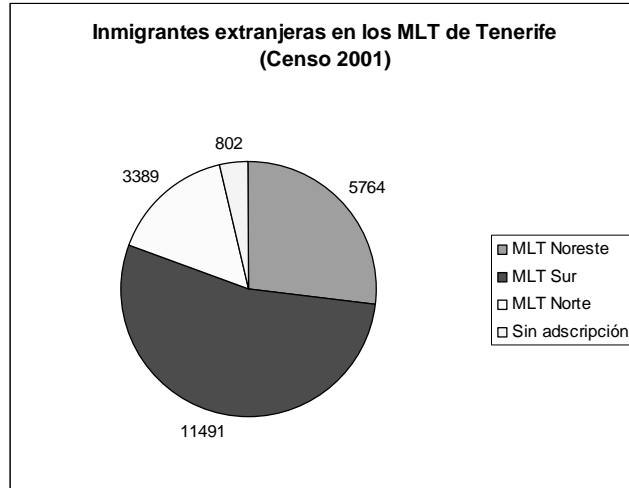

21.446 mujeres inmigrantes extranjeras

21.588 hombres inmigrantes extranjeros

16-03-04

La inmigración femenina en los mercados locales de trabajo

11

Dirk Godenau, Departamento de Economía Aplicada, Universidad de La Laguna

¿De dónde vinieron?

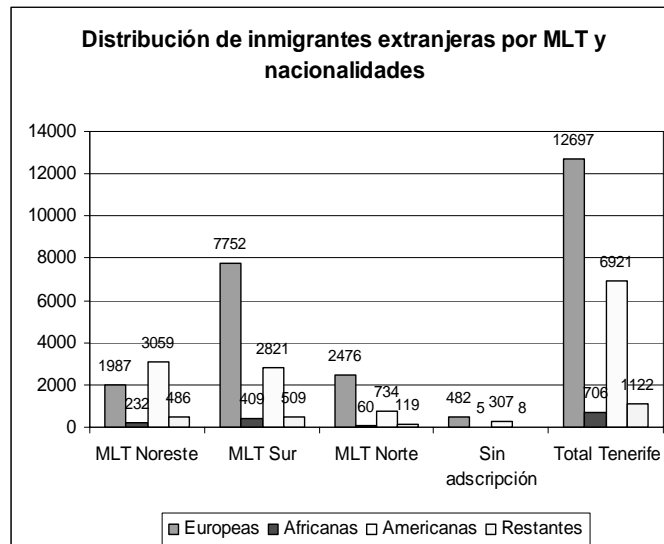

- Más de la mitad son europeas
- El Sur tiene una intensidad migratoria elevada
- Las nacionalidades europeas son relevantes en el área metropolitana
- Más de la mitad de las africanas están en el Sur

16-03-04

La inmigración femenina en los mercados locales de trabajo

12

Dirk Godenau, Departamento de Economía Aplicada, Universidad de La Laguna

¿Cuántas trabajan?

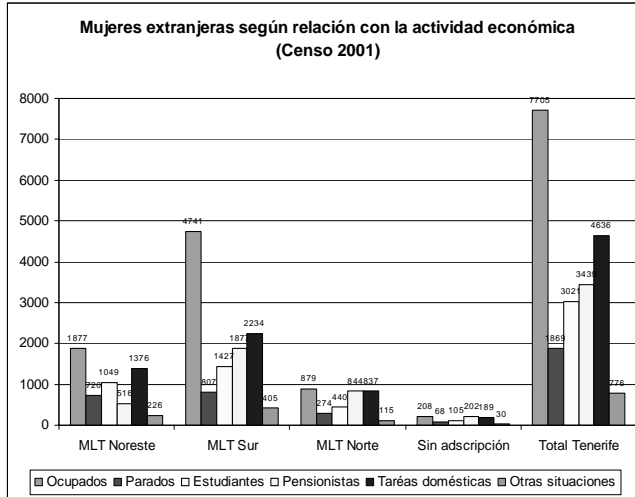

- La tasa de actividad de la mujer inmigrante es similar a la de la población receptora en general y superior a la del colectivo femenino residente.
- A pesar de su peso demográfico, el área metropolitana es el MLT con escasa acogida de pensionistas extranjeros.
- ¿Son todas las mujeres que se declaran estudiantes o amas de casa realmente inactivas?

Dirk Godenau, Departamento de Economía Aplicada, Universidad de La Laguna

16-03-04

La inmigración femenina en los mercados locales de trabajo

13

¿Cuándo llegaron?

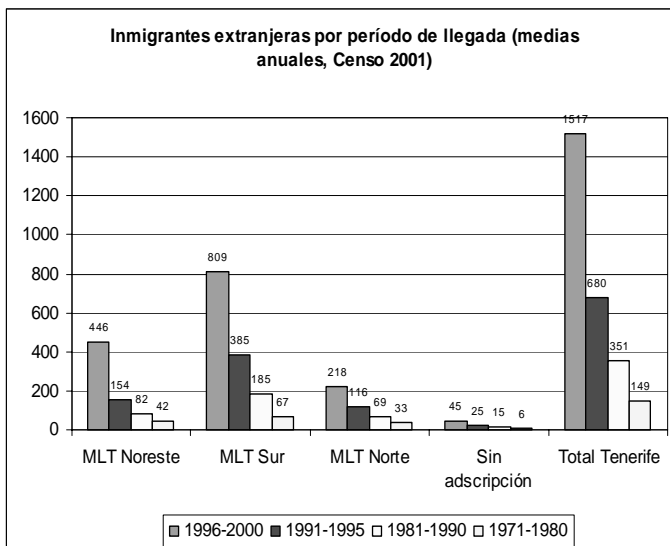

1. Intensificación en todo el territorio, pero más en el Sur en el Área Metropolitana.
2. Repercusión de la coyuntura económica y su incidencia territorial.
3. Patrón similar al general de la inmigración.

Dirk Godenau, Departamento de Economía Aplicada, Universidad de La Laguna

16-03-04

La inmigración femenina en los mercados locales de trabajo

14

La feminización de la inmigración

Índices de feminización en los Mercados Locales de Trabajo de Tenerife					
	Noreste	Sur	Norte	Sin adsc.	Tenerife
Extranjeros en general	107,6	91,8	115,0	104,7	99,3
Extranjeros ocupados	68,8	71,7	79,1	71,2	71,7
Extranjeros parados	112,0	79,2	94,8	103,0	92,7
Extranjeros inactivos	159,4	121,7	144,6	128,9	134,5
Extranjeros europeos	96,9	94,8	115,2	94,1	98,5
Extranjeros africanos	47,2	38,2	62,5	45,5	42,3
Extranjeros americanos	127,2	108,4	122,1	126,9	118,3
Extranjeros asiáticos	117,4	78,1	120,6	800,0	96,4
Extranjeros llegada año 2000	122,0	87,4	112,2	138,7	102,2
Extranjeros llegada años 1991-1995	107,2	96,1	111,7	94,6	100,8

Fuente: Censo de Población 2001

1. Equilibrio de sexos en la población extranjera. Esto indica un alto grado de feminización para el contexto de las migraciones internacionales.
2. Menor índice de feminización entre los activos, los africanos y el MLT Sur.
3. Mayor feminización en los MLT Norte y Noreste, entre los inactivos y los americanos.
4. Incremento en la feminización a lo largo del tiempo.

16-03-04

La inmigración femenina en los mercados locales de trabajo

15

Dirk Godenau, Departamento de Economía Aplicada, Universidad de La Laguna

¿Qué edad tienen?

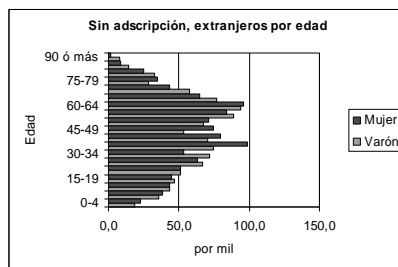
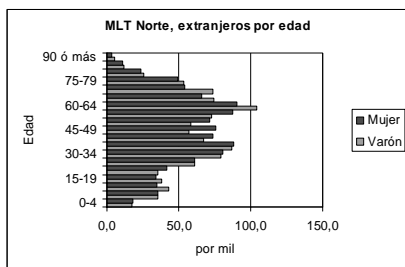
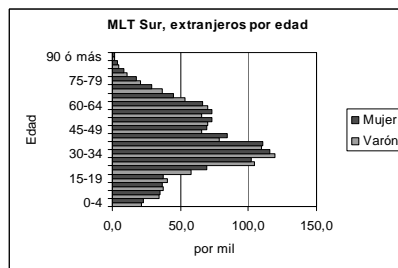
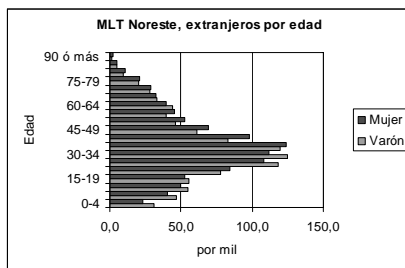

16-03-04

La inmigración femenina en los mercados locales de trabajo

16

Dirk Godenau, Departamento de Economía Aplicada, Universidad de La Laguna

La importancia de los efectos generacionales

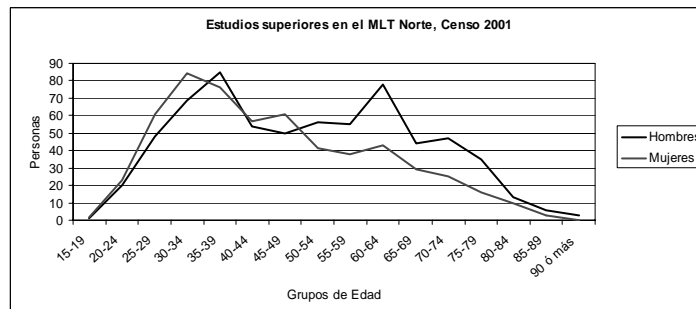
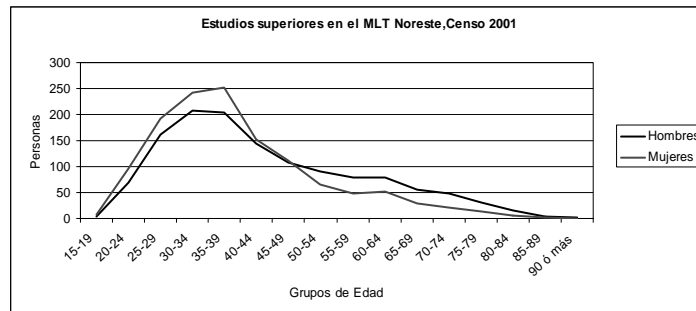

16-03-04

17

Dirk Godenau, Departamento de Economía Aplicada, Universidad de La Laguna

Segmentos de la inmigración femenina

- El segmento extracomunitario. Alta feminización reciente de la inmigración procedente de determinados países sudamericanos como Ecuador y Colombia. Gran parte de las mujeres que llegan sin familia tienen familia en su país de origen y sus remesas son esenciales para el mantenimiento de ésta. Sus ocupaciones principales son el trabajo doméstico y servicios de escasa cualificación.
- Un segundo segmento de la inmigración femenina sin familia es la europea, tratándose frecuentemente de mujeres jóvenes que trabajan en el sector servicios, particularmente en los relacionados con el turismo. Los lazos entre las estructuras empresariales en origen y destino explican buena parte de estos flujos. Se incluyen en este segmento las mujeres procedentes del resto de España.
- Un tercer segmento de la inmigración femenina está relacionada con la inmigración familiar y la reagrupación familiar. En estos casos, especialmente importantes en la inmigración de procedencia peninsular y los retornos del centro y sur de América, conviene destacar que las tasas de actividad femeninas ya no son tan bajas como eran en décadas anteriores (es habitual la familia de dos ingresos). La inserción en el mercado de trabajo está altamente diversificada en función de la estratificación socioeconómica en origen.
- Un cuarto segmento de la inmigración femenina tiene relación directa con la llegada de europeos de mayor edad que encuentran en Tenerife un lugar idóneo para sus objetivos de ocio. Aunque gran parte de estas mujeres llegan inicialmente con sus maridos, debido al diferencial entre la esperanza de vida de ambos sexos, entre los censados quedan finalmente muchas más mujeres que hombres. Su inserción social en la sociedad receptora plantea un reto específico, por su escasa actividad laboral y el menor contacto social previo con la población local.

16-03-04

La inmigración femenina en los mercados locales de trabajo

18

Dirk Godenau, Departamento de Economía Aplicada, Universidad de La Laguna

6. ¿Y las inmigrantes irregulares?

- La inmigración irregular es un fenómeno de destacada relevancia en el modelo inmigratorio del Sur de la Unión Europea.
- Su estudio se enfrenta a la escasez de información estadística y la sensibilidad de los trabajos de campo en lo que se refiere a la desprotección de los inmigrantes y el carácter irregular de su esfuerzo de trabajo.
- Canarias no cuenta actualmente con estudios de base estadística sólida que permitan la cuantificación de la inmigración irregular y su papel en la economía sumergida.
- La inmigración femenina irregular cuenta con algunos problemas específicos como son la discriminación en la remuneración y el ejercicio de actividades de riesgo.
- Es probable que en las estadísticas sobre las inmigrantes regulares aparezca una parte de las mujeres activas como inactivas, debido al carácter irregular de su trabajo.

Conclusiones y perspectivas

1. La inmigración extranjera en Canarias cuenta con una elevada y creciente proporción de mujeres.
2. La feminización es particularmente pronunciada entre las procedencias americanas.
3. La actividad económica, la formación, la edad y la procedencia son variables que introducen amplias diferencias en el grado de feminización.
4. La especialización económica de los mercados locales de trabajo actúa a través de la demanda de trabajo en el modo y grado de integración laboral de las mujeres. El MLT Sur tiene un papel destacado en la inmigración de Tenerife.
5. La inmigración en los MLT de Tenerife coincide con las características generales de la inmigración en el Sur de la Unión Europea, con particular incidencia del empleo precario con alta sensibilidad coyuntural.
6. La inmigración femenina irregular es de difícil cuantificación y su relevancia laboral se relaciona especialmente con los servicios con baja remuneración y cualificación.
7. Convendría contar con estudios específicos sobre la realidad sociolaboral de las inmigrantes irregulares.